



Ministério da Educação
Secretaria de Educação Profissional e Tecnológica
Instituto Federal de Educação, Ciência e Tecnologia do Piauí
CAMPUS VALENÇA
Avenida Joaquim Manoel, S/N, Novo Horizonte, VALENÇA / PI, CEP 64.300-000
Fone: (86) 3131-1488 Site: www.ifpi.edu.br

EDITAL 1/2021 - DG-VALENÇA/CAVAL/IFPI, de 29 de abril de 2021.

EDITAL DE CHAMADA PÚBLICA 2021/1 - IFPI

Dispõe sobre o Edital de Chamada Pública para ingresso na Educação Profissional Técnica de Nível Médio nas formas INTEGRADA E SUBSEQUENTE/CONCOMITANTE, para o primeiro semestre letivo do ano de 2021, do Instituto Federal de Educação, Ciência e Tecnologia do Piauí (IFPI).

O INSTITUTO FEDERAL DE EDUCAÇÃO, CIÊNCIA E TECNOLOGIA DO PIAUÍ, por meio do Campus Valença, torna público o presente Edital contendo as normas e os procedimentos referentes à realização das inscrições, seleção e classificação dos candidatos ao Edital de Chamada Pública para preenchimento de 102 vagas, ofertadas para o primeiro semestre letivo de 2021, nos cursos da Educação Profissional Técnica de Nível Médio, do Instituto Federal de Educação, Ciência e Tecnologia do Piauí, nas formas integrada, subsequente/concomitante, no Campus Valença.

CRONOGRAMA CHAMADA PÚBLICA 2021/1 – IFPI	
ATIVIDADE	PERÍODO
DIVULGAÇÃO DO EDITAL	29/04/2021
Solicitação de nome social	30/04/2021
PERÍODO DE INSCRIÇÕES	03/05 a 06/05/2021
Resultado preliminar referente às médias escolares	07/05/2021
Prazo para recursos referente às médias escolares	08/05/2021
Resultado dos recursos referente às médias escolares	10/05/2021
RESULTADO FINAL DA CHAMADA PÚBLICA	11/05/2021
Homologação das Matrículas dos candidatos aprovados	12/05/2021
Início do período letivo 2021.1	17/05/2021

Obs 1: O HORÁRIO DE ATENDIMENTO PRESENCIAL NO CAMPUS SERÁ DE 09H ÀS 17H

Obs 2: É OBRIGATÓRIO O USO DE MÁSCARA E O RESPEITO AS NORMAS DE SEGURANÇA CONTRA O NOVO CORONA VIRUS ESTABELECIDOS PELO CAMPUS.

1. DAS DISPOSIÇÕES PRELIMINARES

- 1.1 Caberá ao candidato fazer o acompanhamento deste Edital no site do IFPI (www.ifpi.edu.br) e na portaria do campus listado no Anexo I, deste Edital.
- 1.2 A inscrição do candidato implicará o conhecimento e a tácita aceitação das normas e condições estabelecidas neste Edital, em relação às quais não poderá alegar desconhecimento.
- 1.3 NÃO SERÁ ACEITA, EM HIPÓTESE ALGUMA, a utilização de CPF e/ou RG de pais ou familiares para realizar a inscrição neste processo seletivo, sob pena de eliminação do candidato no certame.
- 1.4 A realização do Processo Seletivo fica sob a responsabilidade da Direção Geral do Campus, a qual encaminhará à Diretoria de Comunicação do IFPI as informações necessárias para a divulgação do certame, além de providenciar e coordenar as ações inerentes à sua execução.
- 1.5 É de responsabilidade exclusiva do candidato a observância dos procedimentos e prazos estabelecidos nas normas que regulamentam a chamada pública 2021/1, bem como a verificação dos documentos exigidos para a efetivação da inscrição e o acompanhamento de publicações e eventuais alterações referentes ao processo seletivo no site do IFPI.

2 DOS CURSOS

- 2.1 Os cursos da Educação Profissional Técnica de Nível Médio, na forma Integrada ao Ensino Médio, serão oferecidos somente a quem já tenha concluído ou esteja concluindo, em 2020, o Ensino Fundamental, em estabelecimento de ensino devidamente reconhecido (art. 36-C, inciso I, da Lei nº 9.394/1996 – Lei de Diretrizes e Bases da Educação Nacional).
 - 2.1.1 Nos cursos na forma Integrada, o aluno, em um tempo mínimo de três anos conforme estabelecido no Projeto Pedagógico do Curso, com matrícula única neste Instituto, concluirá simultaneamente uma habilitação profissional técnica e o ensino médio.
 - 2.1.2 As turmas dos cursos na forma Integrada terão aulas semanais em seus respectivos contraturnos, em todos os campi.
- 2.2 Os cursos da Educação Profissional Técnica de Nível Médio, na forma Concomitante ao Ensino Médio, serão oferecidos aos candidatos que estarão cursando, em 2021, a 1ª, 2ª ou 3ª séries do Ensino Médio em estabelecimento de ensino devidamente reconhecido.
 - 2.2.1 Nos cursos na forma Concomitante, o aluno, em um tempo mínimo de um ano e meio a dois anos, conforme estabelecido no Projeto Pedagógico do Curso, concluirá uma habilitação profissional técnica neste Instituto, condicionada sua diplomação à conclusão do Ensino Médio.
 - 2.2.1 Nos cursos na forma Subsequente, o aluno concluirá, neste Instituto, uma habilitação profissional técnica, em tempo estabelecido no Projeto Pedagógico do Curso.

3 DAS VAGAS

1. A chamada pública destina-se ao preenchimento das vagas constantes no ANEXO II, pelos candidatos aprovados, de acordo com o item 9 – DA CLASSIFICAÇÃO deste Edital.

4 DO SISTEMA DE COTAS

- 4.1 Em atendimento às disposições contidas na Lei nº 12.711/2012 e no Decreto nº 7.824/2012, em cada curso, por turno, 50% (cinquenta por cento) das vagas serão destinadas aos candidatos da rede pública de ensino.
 - 4.1.1 Considera-se escola pública a instituição pública criada ou incorporada, mantida e administrada pelo Poder Público na forma do que dispõe o art. 19, inciso I, da Lei nº 9.394, de 20 de dezembro de 1996 – Lei de Diretrizes e Bases da Educação Nacional.
- 4.2 Os candidatos interessados em concorrer às vagas destinadas aos egressos de escola pública, na forma do subitem 4.1, deverão atentar ao que segue:
 1. Na forma Integrada, exige-se que o candidato tenha cursado TODO o Ensino Fundamental em escola pública. Entende-se por TODO o Ensino Fundamental, da 1ª à 8ª série, para o Ensino Fundamental de 08 (oito) anos ou do 1º ao 9º ano, para o Ensino

Fundamental de 09 (nove) anos;

II. Na forma Concomitante, exige-se que o candidato tenha cursado TODO o Ensino Fundamental e esteja cursando a 1ª, 2ª e/ou 3ª série do Ensino Médio em escola pública. Entende-se por TODO o Ensino Fundamental, da 1ª à 8ª série, para o Ensino Fundamental de 08 (oito) anos ou do 1º ao 9º ano, para o Ensino Fundamental de 09 (nove) anos;

III. Na forma Subsequente, exige-se que o candidato tenha cursado TODO o Ensino Fundamental e TODO o Ensino Médio em escola pública. Entende-se por TODO o Ensino Fundamental, da 1ª à 8ª série para o Ensino Fundamental de 08 (oito) anos ou do 1º ao 9º ano para o Ensino Fundamental de 09 (nove) anos.

4.2.1 Poderão também concorrer às vagas de que trata o subitem 4.1 os candidatos que:

I. tenham cursado integralmente o Ensino Fundamental em escolas públicas no âmbito da modalidade de Educação de Jovens e Adultos; ou

II. tenham obtido certificado de conclusão com base no resultado do Exame Nacional para Certificação de Competências de Jovens e Adultos (Enceja) ou de Exames de Certificação de Competências ou de Avaliação de Jovens e Adultos realizados pelos sistemas estaduais de ensino.

4.3 NÃO poderão concorrer às vagas reservadas ao sistema de cotas para escolas públicas os estudantes que tenham, em algum momento:

I. cursado, em escolas particulares, parte do Ensino Fundamental e/ou Ensino Médio, ainda que amparado com bolsas integrais de estudo ou parciais, de acordo com o disposto no art. 5º, §1º, da Portaria Normativa nº 18, do Ministério da Educação, de 11 de outubro de 2012;

II. cursado, em escolas comunitárias, confessionais ou filantrópicas, parte do Ensino Fundamental e/ou Ensino Médio.

4.3.1 Conforme art. 20, incisos I, II, III, IV, da Lei nº 9.394, de 20 de dezembro de 1996, são classificadas como instituições de ensino privadas as escolas particulares, comunitárias, confessionais e filantrópicas, mantidas e administradas por pessoas físicas ou jurídicas de direito privado.

4.4 Das vagas destinadas aos candidatos egressos de escola pública de que trata o subitem 4.1, 50% serão reservadas aos candidatos com renda familiar bruta inferior ou igual a 1,5 salário mínimo (um salário mínimo e meio) per capita, garantindo-se:

I. aos autodeclarados pretos, pardos e indígenas o percentual de 73,65% (IBGE) do total de vagas apurado após a aplicação do item 4.5, caput;

II. às pessoas com deficiência o percentual de 10,28% (resultante de pessoas com deficiência moderada e grave, no Estado do Piauí, de acordo com o Censo Demográfico 2010 do IBGE) incidente sobre o total de vagas apurado após a aplicação do inciso I (SC2, SC2-PcD, SC3 e SC3-PcD);

III. Considerar-se-á o valor do salário mínimo nacional de R\$ 1.045,00 (mil e quarenta e cinco reais), reajustado em 01/02/2020, regulamentado através da Medida Provisória nº 919, de 30 de janeiro de 2020.

4.5 Das vagas destinadas aos candidatos egressos de escola pública de que trata o subitem 4.1, 50% serão reservadas aos candidatos com renda familiar bruta superior a 1,5 salário mínimo (um salário mínimo e meio) per capita, garantindo-se:

I. aos autodeclarados pretos, pardos e indígenas o percentual de 73,65% (IBGE) do total de vagas apurado após a aplicação do item 4.5, caput;

II. às pessoas com deficiência o percentual de 10,28% (resultante de pessoas com deficiência moderada e grave, no Estado do Piauí, de acordo com o Censo Demográfico 2010 do IBGE) incidente sobre o total de vagas apurado após a aplicação do inciso I (SC4, SC4-PcD, SC5 e SC5-PcD).

4.5.1 O fluxograma abaixo apresenta a distribuição das vagas reservadas aos sistemas de cotas:

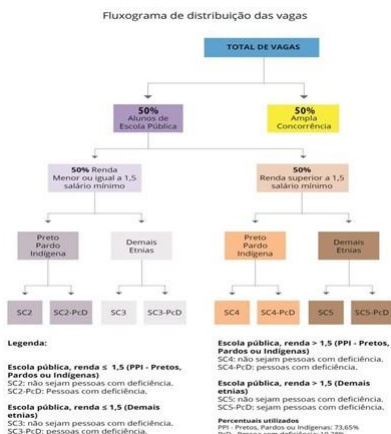

4.5.2 Conforme preceitua o art. 7º da Portaria Normativa nº 18, do Ministério da Educação, de 11 de outubro de 2012, para os efeitos deste Edital, a renda familiar mensal per capita ("renda familiar por pessoa") será apurada de acordo com os seguintes procedimentos:

I. Calcula-se a soma dos rendimentos brutos recebidos por todas as pessoas da família a que pertence o candidato, levando-se em conta, no mínimo, os três meses anteriores à data de inscrição do estudante na chamada pública;

II. Calcula-se a média mensal dos rendimentos brutos apurados após a aplicação do disposto no inciso I do subitem 4.5.2; e

III. Divide-se o valor apurado após a aplicação do disposto no inciso II do subitem 4.5.2 pelo número de pessoas da família do candidato.

4.5.3 No cálculo referido no inciso I do subitem 4.5.2, serão computados os rendimentos de qualquer natureza percebidos pelas pessoas da família, a título regular ou eventual, inclusive aqueles provenientes de locação ou de arrendamento de bens móveis e imóveis.

4.5.4 Estão excluídos do cálculo de que trata o subitem 4.5.2:

I. os valores percebidos a título de:

- auxílios para alimentação e transporte;
- diárias e reembolsos de despesas;
- adiantamentos e antecipações;
- estornos e compensações referentes a períodos anteriores;
- indenizações decorrentes de contratos de seguros; e
- indenizações por danos materiais e morais por força de decisão judicial.

II. os rendimentos percebidos no âmbito dos seguintes programas:

- Programa de Erradicação do Trabalho Infantil;
- Programa Agente Jovem de Desenvolvimento Social e Humano;
- Programa Bolsa Família e os programas remanescentes nele unificados;
- Programa Nacional de Inclusão do Jovem - Pró-Jovem;
- Auxílio Emergencial Financeiro e outros programas de transferência de renda destinados a população atingida por desastres, residente em municípios em estado de calamidade pública ou situação de emergência; e
- Demais programas de transferência condicionada de renda, implementados por Estados, Distrito Federal ou Municípios.

4.6 Os candidatos inscritos nas vagas destinadas aos sistemas de cotas, a que se refere o subitem 4.1 deste Edital, deverão apresentar, NO PERÍODO DA INSCRIÇÃO, os documentos comprobatórios descritos no item 7.

4.7 No ato da inscrição, os candidatos que não se adequarem aos requisitos autorizativos da participação no sistema de cotas serão eliminados da chamada pública.

5 DO DETALHAMENTO DO SISTEMA DE COTAS

5.1 Ao optar concorrer pelo Sistema de Cotas, o candidato deverá ser egresso de escola pública.

5.2 O candidato egresso de escola pública que não for pessoa com deficiência concorrerá às cotas SC2, SC3, SC4 ou SC5.

5.3 O candidato egresso de escola pública e pessoa com deficiência concorrerá às cotas: SC2-PcD, SC3-PcD, SC4-PcD ou SC5-PcD.

5.4 Os candidatos deverão observar a faixa de renda:

5.4.1. Se o candidato possuir renda per capita menor ou igual a 1,5 salário mínimo, concorrerá às cotas: SC2, SC2-PcD, SC3 ou SC3-PcD, conforme o caso;

5.4.2. Se o candidato possuir renda per capita maior que 1,5 salário mínimo, concorrerá às cotas: SC4, SC4-PcD, SC5 ou SC5-PcD, conforme o caso.

5.5 Os candidatos deverão observar, ainda, a etnia:

5.5.1. Se o candidato se autodeclarar preto, pardo ou indígena (PPI), concorrerá às cotas: SC2, SC2-PcD, SC4 ou SC4-PcD, conforme o caso.

5.5.2. Se o candidato não se autodeclarar preto, pardo ou indígena, concorrerá às cotas: SC3, SC3-PcD, SC5 ou SC5-PcD, conforme o caso.

5.6 Os candidatos que desejarem concorrer às vagas reservadas aos sistemas de cotas deverão observar atentamente o detalhamento abaixo:

5.6.1. SC2: concorrerão às vagas os candidatos que sejam egressos de escolas públicas, com renda familiar bruta igual ou inferior a 1,5 salário-mínimo per capita, autodeclarados pretos, pardos ou indígenas, e que não sejam pessoas com deficiência.

5.6.2. SC2-PcD: concorrerão às vagas os candidatos que sejam egressos de escolas públicas, com renda familiar bruta igual ou inferior a 1,5 salário-mínimo per capita, autodeclarados pretos, pardos ou indígenas, e que sejam pessoas com deficiência.

5.6.3. SC3: concorrerão às vagas os candidatos que sejam egressos de escolas públicas, com renda familiar bruta igual ou inferior a 1,5 salário-mínimo per capita, não autodeclarados pretos, pardos ou indígenas (demais etnias), e que não sejam pessoas com deficiência.

5.6.4. SC3-PcD: concorrerão às vagas os candidatos que sejam egressos de escolas públicas, com renda familiar bruta igual ou inferior a 1,5 salário-mínimo per capita, não autodeclarados pretos, pardos ou indígenas (demais etnias), e que sejam pessoas com deficiência.

5.6.5. SC4: concorrerão às vagas os candidatos que sejam egressos de escolas públicas, com renda familiar bruta superior a 1,5 salário-mínimo per capita, autodeclarados pretos, pardos ou indígenas, e que não sejam pessoas com deficiência.

5.6.6. SC4-PcD: concorrerão às vagas os candidatos que sejam egressos de escolas públicas, com renda familiar bruta superior a 1,5 salário-mínimo per capita, autodeclarados pretos, pardos ou indígenas, e que sejam pessoas com deficiência.

5.6.7. SC5: concorrerão às vagas os candidatos que sejam egressos de escolas públicas, com renda familiar bruta superior a 1,5 salário-mínimo per capita, não autodeclarados pretos, pardos ou indígenas (demais etnias), e que não sejam pessoas com deficiência.

5.6.8. SC5-PcD: concorrerão às vagas os candidatos que sejam egressos de escolas públicas, com renda familiar bruta superior a 1,5 salário-mínimo per capita, não autodeclarados pretos, pardos ou indígenas (demais etnias), e que sejam pessoas com deficiência.

5.7 O candidato poderá identificar o sistema de cotas ao qual poderá concorrer, segundo o quadro abaixo:

COTA	PcD (Pessoa com Deficiência)	EGRESSO DE ESCOLA PÚBLICA	RENDA ≤ 1,5 Salário Mínimo	RENDA > 1,5 Salário Mínimo	PPI (Preto, Pardo e Indígena)	NÃO PPI (Demais Etnias)
SC2		SIM	SIM		SIM	
SC2 - PcD	SIM	SIM	SIM		SIM	
SC3		SIM	SIM			SIM
SC3 - PcD	SIM	SIM	SIM			SIM
SC4		SIM		SIM	SIM	
SC4 - PcD	SIM	SIM		SIM	SIM	
SC5		SIM		SIM		SIM
SC5 - PcD	SIM	SIM		SIM		SIM

6 DA SOLICITAÇÃO DO NOME SOCIAL

6.1 De acordo com o Decreto nº 8.727/2016 e a Resolução nº 032/2018 – Conselho Superior/IFPI, fica assegurado ao candidato transgênero, travesti ou transexual o direito de ser tratado pelo gênero e pelo nome social durante a realização de todas as etapas do Edital de Chamada Pública, desde que observado o procedimento disposto no item 6.2.

6.1.1 Nome social é a designação pela qual a pessoa transgênero, travesti ou transexual se identifica e é socialmente reconhecida.

6.1.2 Identidade de gênero é a dimensão da identidade de uma pessoa que diz respeito à forma como se relaciona com as representações de masculinidade e feminilidade e como isso se traduz em sua prática social, sem guardar relação necessária com o sexo atribuído no nascimento.

6.2 O candidato deverá no ato da inscrição solicitar o uso do nome social anexando os seguintes documentos:

I. Requerimento de solicitação de uso de nome Social (ANEXO IX).

II. Carteira de Identificação de Nome Social, nos termos da Lei Ordinária nº 5.916/2009 e do Decreto nº 14.602/2001, ambos do Estado do Piauí;

III. Carteira de Identidade e do Cadastro de Pessoa Física (CPF) do candidato;

IV. Carteira de Identidade dos pais ou responsável legal, caso o candidato seja menor de idade;

V. Autorização expressa dos pais ou representante legal, caso o candidato seja menor de idade (ANEXO IX).

6.3 O candidato que não anexar os documentos listados conforme subitem 6.2, incisos I, II, III, IV e V, terá seu pedido de utilização do nome social indeferido.

6.4 Todas as publicações referentes ao Edital de Chamada Pública 2021/I serão divulgadas com o nome social pelo qual o candidato previamente optou na forma estabelecida neste Edital.

7 DAS INSCRIÇÕES AO PROCESSO SELETIVO

7.1 As inscrições serão realizadas por e-mail através do endereço eletrônico: chamadapublica.caval@ifpi.edu.br, e também de forma presencial, no Campus Valença conforme cronograma do certame e seguindo todos os protocolos de segurança contra COVID-19.

7.2 Antes de realizar a inscrição, o candidato deverá ter conhecimento deste Edital e certificar-se de que preenche todos os requisitos exigidos.

7.3 No ato da inscrição, o candidato deverá:

I. preencher formulário de inscrição (anexo XI) do edital;

II. No formulário de inscrição (anexo XI) inserir a média final de Língua Portuguesa e de Matemática conforme o caso:

a) na forma, integrada, o candidato deverá inserir a média final de Língua Portuguesa e de Matemática, obtida no 9º ano, antiga 8ª série ou equivalentes;

b) na forma concomitante, o candidato deverá inserir a média final de Língua Portuguesa e de Matemática, obtida no 1º ano do Ensino Médio ou equivalentes.

c) na forma subsequente, o candidato deverá inserir a média final de Língua Portuguesa e de Matemática, obtida no 3º ano do Ensino Médio ou equivalentes.]

○ CANDIDATO TAMBÉM DEVERÁ APRESENTAR OS DOCUMENTOS ABAIXO RELACIONADOS CONFORME O CASO:

PARA OS CANDIDATOS ÀS VAGAS DE AMPLA CONCORRÊNCIA

a) **FORMA INTEGRADA (AMPLA CONCORRÊNCIA)**

I. *Certificado de Conclusão do Ensino Fundamental (original e cópia) OU Declaração original de Conclusão do Ensino Fundamental;*

II. *Histórico Escolar (original e cópia);*

III. *Documento de Identidade (original e cópia);*

IV. *Cadastro de Pessoa Física – CPF válido (original e cópia);*

X. *Certidão de Nascimento ou Casamento (original e cópia);*

VI. *Documento de quitação com as obrigações do Serviço Militar, obrigatório para candidatos do sexo masculino maiores de 18 anos (original e cópia);*

VII. Título de Eleitor e certidão de quitação eleitoral - obrigatório para maiores de 18 anos (original e cópia);

VIII. Uma fotografia 3x4, de frente e recente;

IX. Comprovante de endereço (original e cópia);

X. Candidatos estrangeiros deverão entregar cópia da carteira de identidade para estrangeiro permanente, acompanhada do original, e declaração, oficialmente traduzida, de equivalência de estudos feitos no exterior, acompanhada do original;

XI. Termo de autorização de uso de imagem e voz (fornecido pelo Controle Acadêmico).

b) FORMA CONCOMITANTE (AMPLA CONCORRÊNCIA)

I. Declaração (original) de matrícula na 1ª, 2ª ou 3ª série do Ensino Médio;

II. Documento de Identidade (original e cópia);

III. Cadastro de Pessoa Física – CPF válido (original e cópia);

IV. Certidão de Nascimento ou Casamento (original e cópia);

V. Documento de quitação com as obrigações do Serviço Militar, obrigatório para candidatos do sexo masculino maiores de 18 anos (original e cópia);

VI. Título de Eleitor e certidão de quitação eleitoral - obrigatório para maiores de 18 anos (original e cópia);

VII. Uma fotografia 3x4, de frente e recente;

VIII. Comprovante de endereço (original e cópia);

IX. Candidatos estrangeiros deverão entregar cópia da carteira de identidade para estrangeiro permanente, acompanhada do original, e declaração, oficialmente traduzida, de equivalência de estudos feitos no exterior, acompanhada do original;

X. Candidatos estrangeiros deverão entregar cópia da carteira de identidade para estrangeiro permanente, acompanhada do original, e declaração, oficialmente traduzida, de equivalência de estudos feitos no exterior, acompanhada do original;

XI. Termo de autorização de uso de imagem e voz (fornecido pelo Controle Acadêmico).

b) FORMA SUBSEQUENTE (AMPLA CONCORRÊNCIA)

I. Certificado e Histórico de Conclusão do Ensino Médio (original e cópia) OU Declaração original de Conclusão do Ensino Médio;

II. Documento de Identidade (original e cópia);

III. Cadastro de Pessoa Física – CPF válido (original e cópia);

IV. Certidão de Nascimento ou Casamento (original e cópia);

V. Documento de quitação com as obrigações do Serviço Militar, obrigatório para candidatos do sexo masculino maiores de 18 anos (original e cópia);

VI. Título de Eleitor e certidão de quitação eleitoral - obrigatório para maiores de 18 anos (original e cópia);

VII. Uma fotografia 3x4, de frente e recente;

VIII. Comprovante de endereço (original e cópia);

IX. Candidatos estrangeiros deverão entregar cópia da carteira de identidade para estrangeiro permanente, acompanhada do original, e declaração, oficialmente traduzida, de equivalência de estudos feitos no exterior, acompanhada do original;

X. Termo de autorização de uso de imagem e voz (fornecido pelo Controle Acadêmico).

PARA OS CANDIDATOS AS VAGAS PELO SISTEMA DE COTAS

COTA DE ESCOLA PÚBLICA

a. FORMA INTEGRADA (COTA DE ESCOLA PÚBLICA)

I. Certificado de Conclusão do Ensino Fundamental (original e cópia) OU Declaração original de Conclusão do Ensino Fundamental;

II. Histórico Escolar (original e cópia);

III. Documento de Identidade (original e cópia);

III. Cadastro de Pessoa Física – CPF válido (original e cópia);

V. Certidão de Nascimento ou Casamento (original e cópia);

IV. Documento de quitação com as obrigações do Serviço Militar, obrigatório para candidatos do sexo masculino maiores de 18 anos (original e cópia);

VII. Título de Eleitor e certidão de quitação eleitoral - obrigatório para maiores de 18 anos (original e cópia);

VIII. Uma fotografia 3x4, de frente e recente;

V. Comprovante de endereço (original e cópia);

VI. Documento comprobatório de renda familiar bruta mensal, conforme ANEXO VI (obrigatório aos candidatos com renda familiar bruta igual ou inferior a 1,5 salário mínimo (um salário mínimo e meio per capita); se for contracheque, apresentar os 3 (três) últimos;

XI. Candidatos estrangeiros deverão entregar cópia da carteira de identidade para estrangeiro permanente, acompanhada do original, e declaração,

oficialmente traduzida, de equivalência de estudos feitos no exterior, acompanhada do original;

XII. Termo de autorização de uso de imagem e voz (fornecido pelo Controle Acadêmico).

b) FORMA CONCOMITANTE (COTA DE ESCOLA PÚBLICA)

I. Declaração (original) de matrícula na 1ª, 2ª ou 3ª série do Ensino Médio;

II. Certificado e Histórico Escolar (original e cópia) do Ensino Fundamental (do 1º ano ao 9º ano);

III. Documento de Identidade (original e cópia);

IV. Cadastro de Pessoa Física – CPF válido (original e cópia);

V. Certidão de Nascimento ou Casamento (original e cópia);

VI. Documento de quitação com as obrigações do Serviço Militar, obrigatório para candidatos do sexo masculino maiores de 18 anos (original e cópia);

VII. Título de Eleitor e certidão de quitação eleitoral - obrigatório para maiores de 18 anos (original e cópia);

VIII. Uma fotografia 3x4, de frente e recente;

IX. Comprovante de endereço (original e cópia);

X. Documento comprobatório de estudos em escola pública (todo o Ensino Fundamental – 1º ano ao 9º ano - e as séries do Ensino Médio), conforme MODELO - ANEXO III;

XI. Documento comprobatório de renda familiar bruta mensal, conforme ANEXO V (obrigatório aos candidatos com renda familiar bruta igual ou inferior a 1,5 salário mínimo (um salário mínimo e meio per capita); se for contracheque, apresentar os 3 (três) últimos;

XII. Candidatos estrangeiros deverão entregar cópia da carteira de identidade para estrangeiro permanente, acompanhada do original, e declaração, oficialmente traduzida, de equivalência de estudos feitos no exterior, acompanhada do original;

XIII. Termo de autorização de uso de imagem e voz (fornecido pelo Controle Acadêmico).

c) FORMA SUBSEQUENTE (COTA DE ESCOLA PÚBLICA)

I. Certificado e Histórico de Conclusão do Ensino Médio (original e cópia) OU Declaração original de Conclusão do Ensino Médio;

II. Certificado e Histórico Escolar (original e cópia) do Ensino Fundamental (do 1º ano ao 9º ano);

III. Cadastro de Pessoa Física – CPF válido (original e cópia);

IV. Documento de Identidade (original e cópia);

V. Certidão de Nascimento ou Casamento (original e cópia);

VI. Documento de quitação com as obrigações do Serviço Militar, obrigatório para candidatos do sexo masculino maiores de 18 anos (original e cópia);

VII. Título de Eleitor e certidão de quitação eleitoral - obrigatório para maiores de 18 anos (original e cópia);

VIII. Uma fotografia 3x4, de frente e recente;

IX. Comprovante de endereço (original e cópia);

X. Documento comprobatório de renda familiar bruta mensal, conforme ANEXO V (obrigatório aos candidatos com renda familiar bruta igual ou inferior a 1,5 salário mínimo (um salário mínimo e meio per capita); se for contracheque, apresentar os 3 (três) últimos;

XI. Documento que comprove ter o candidato cursado todo o Ensino Fundamental (1º ano ao 9º ano) e Médio em escola pública, conforme MODELO - ANEXO IV;

XII. Candidatos estrangeiros deverão entregar cópia da carteira de identidade para estrangeiro permanente, acompanhada do original, e declaração, oficialmente traduzida, de equivalência de estudos feitos no exterior, acompanhada do original;

XIII. Termo de autorização de uso de imagem e voz (fornecido pelo Controle Acadêmico).

a. FORMA INTEGRADA (PESSOAS COM DEFICIÊNCIA)

I. *Certificado de Conclusão do Ensino Fundamental – 1º ano ao 9º ano - (original e cópia) OU Declaração original de Conclusão do Ensino Fundamental;*

II. *Histórico Escolar (original e cópia);*

III. *Documento de Identidade (original e cópia);*

IV. *Cadastro de Pessoa Física – CPF válido (original e cópia);*

V. *Certidão de Nascimento ou Casamento (original e cópia);*

VI. *Documento de quitação com as obrigações do Serviço Militar, obrigatório para candidatos do sexo masculino maiores de 18 anos (original e cópia);*

VII. *Título de Eleitor e certidão de quitação eleitoral - obrigatório para maiores de 18 anos (original e cópia);*

VIII. *Uma fotografia 3x4, de frente e recente;*

IX. *Comprovante de endereço (original e cópia);*

X. *Laudo médico original, emitido nos últimos doze meses, atestando que é deficiente, a espécie e o grau ou nível da deficiência, com expressa referência ao código correspondente da Classificação Internacional de Doenças (CID-10), bem como a provável causa da deficiência;*

XI. *Candidatos estrangeiros deverão entregar cópia da carteira de identidade para estrangeiro permanente, acompanhada do original, e declaração, oficialmente traduzida, de equivalência de estudos feitos no exterior, acompanhada do original;*

XII. *Termo de autorização de uso de imagem e voz (fornecido pelo Controle Acadêmico).*

b) FORMA CONCOMITANTE (PESSOAS COM DEFICIÊNCIA)

I. Declaração (original) de matrícula na 1ª, 2ª ou 3ª série do Ensino Médio;

II. Documento de Identidade (original e cópia);

III. Cadastro de Pessoa Física – CPF válido (original e cópia);

IV. Certidão de Nascimento ou Casamento (original e cópia);

V. Documento de quitação com as obrigações do Serviço Militar, obrigatório para candidatos do sexo masculino maiores de 18 anos (original e cópia);

VI. Título de Eleitor e certidão de quitação eleitoral - obrigatório para maiores de 18 anos (original e cópia);

VII. Uma fotografia 3x4, de frente e recente;

VIII. Comprovante de endereço (original e cópia);

IX. Laudo médico original, emitido nos últimos doze meses, atestando que é deficiente, a espécie e o grau ou nível da deficiência, com expressa referência ao código correspondente da Classificação Internacional de Doenças (CID-10), bem como a provável causa da

deficiência;

X. Candidatos estrangeiros deverão entregar cópia da carteira de identidade para estrangeiro permanente, acompanhada do original, e declaração, oficialmente traduzida, de equivalência de estudos feitos no exterior, acompanhada do original;

XI. Termo de autorização de uso de imagem e voz (fornecido pelo Controle Acadêmico).

c) FORMA SUBSEQUENTE (PESSOAS COM DEFICIÊNCIA)

I. Certificado de Conclusão do Ensino Médio (original e cópia) ou Declaração original de Conclusão do Ensino Médio;

II. Histórico Escolar do Ensino Médio (original e cópia);

III. Documento de Identidade (original e cópia);

IV. Cadastro de Pessoa Física – CPF válido (original e cópia);

V. Certidão de Nascimento ou Casamento (original e cópia);

VI. Documento de quitação com as obrigações do Serviço Militar, obrigatório para candidatos do sexo masculino maiores de 18 anos (original e cópia);

VII. Título de Eleitor e certidão de quitação eleitoral - obrigatório para maiores de 18 anos (original e cópia);

VIII. Uma fotografia 3x4, de frente e recente;

IX. Comprovante de endereço (original e cópia);

X. Laudo médico original, emitido nos últimos doze meses, atestando que é deficiente, a espécie e o grau ou nível da deficiência, com expressa referência ao código correspondente da Classificação Internacional de Doenças (CID-10), bem como a provável causa da deficiência;

XI. Candidatos estrangeiros deverão entregar cópia da carteira de identidade para estrangeiro permanente, acompanhada do original, e declaração, oficialmente traduzida, de equivalência de estudos feitos no exterior, acompanhada do original;

XII. Termo de autorização de uso de imagem e voz (fornecido pelo Controle Acadêmico).

7.5 O candidato que concorre através do sistema de cotas que não apresentar, no ato da inscrição, os documentos que comprovem o direito às Cotas de Escola Pública) e documentos que comprovem o direito às Cotas para Pessoa com Deficiência perderá o direito à vaga. O campus, mediante seu respectivo Controle Acadêmico, emitirá documento de indeferimento da inscrição ao candidato, explicando o motivo.

7.6 Sendo o candidato classificado menor de dezoito anos, a matrícula deverá ser feita por seu representante legal.

7.7 O candidato somente poderá concorrer com uma única inscrição, independente do sistema de vagas. Se o candidato enviar mais de uma inscrição, será considerada válida a última inscrição.

7.8 Após a efetivação da inscrição, não será permitida a troca da opção do Curso/Turno/Campus.

7.9 O IFPI não se responsabilizará por inscrições não recebidas por qualquer motivo de ordem técnica dos computadores, falhas na comunicação, congestionamento das linhas de comunicação ou outros fatores de ordem técnica que impossibilitem a transferência dos dados, nem por procedimentos indevidos do candidato.

7.10 O IFPI divulgará, exclusivamente no endereço eletrônico <http://www.ifpi.edu.br/>, automaticamente a homologação dos candidatos aprovados.

8 DO RENDIMENTO ESCOLAR

8.1 A seleção será feita pelo rendimento escolar nas disciplinas de Língua Portuguesa e de Matemática, de acordo com as médias apresentadas no ato da inscrição.

8.2 A avaliação do rendimento escolar, nas disciplinas mencionadas no item 8.1, será realizada com base no item 7.3.

8.3 Os estudantes que concluíram ou concluirão a escolaridade por meio de exames de certificação de competências ou de avaliação de jovens e adultos, como o Exame Nacional para Certificação de Competências de Jovens e Adultos (ENCCEJA), o Exame Nacional do Ensino Médio (ENEM) ou equivalentes, deverão realizar a conversão das notas, caso necessário, conforme ANEXO VIII.

8.4 Se o Histórico Escolar ou documento oficial equivalente apresentar conceitos ao invés de números, notas diferentes da classificação de 0,00 a 10,00 ou uma única média global do estudante, consultar o ANEXO VIII – Tabela de Equivalência entre Conceitos e Notas Numéricas para fazer a conversão correspondente.

8.4.1 Caso alguma disciplina tenha sido cursada de forma dividida (por exemplo: Português, Gramática, Redação, Literatura; ou Matemática, Geometria, Aritmética), seguir as orientações abaixo:

a. Língua Portuguesa (Português): caso essa disciplina tenha sido cursada acompanhada de outras (por exemplo: Língua Portuguesa, Literatura e Gramática), inserir apenas as notas de Língua Portuguesa. Caso Língua Portuguesa (Português) não tenha sido cursada, inserir a média simples das disciplinas equivalentes;

b. Matemática: caso essa disciplina tenha sido cursada acompanhada de outras (por exemplo: Matemática, Geometria e Álgebra), inserir apenas as notas de Matemática. Caso Matemática não tenha sido cursada, inserir a média simples das disciplinas equivalentes.

DISCIPLINAS E ÁREAS EQUIVALENTES

Língua Portuguesa (Português)	Literatura; Gramática; Redação; Produção de Texto; Linguagens, Códigos e suas Tecnologias
Matemática	Aritmética, Álgebra, Geometria, Estatística, Matemática Financeira, Matemática e suas Tecnologias

8.5 A nota do candidato será a média aritmética simples resultante da soma das MÉDIAS FINAIS de Língua Portuguesa e de Matemática, REGISTRADAS no boletim escolar ou histórico escolar simples ou declaração, considerando a seguinte fórmula:

$$NC = \frac{MFLP + MFMA}{2}$$

Onde:

NC = Nota do Candidato

MFLP = Média Final/Língua Portuguesa

MFMA = Média Final/Matemática

8.6 O resultado obedecerá à ordem decrescente de pontuação da nota de classificação, sendo os candidatos ordenados por curso/modalidade.

8.7 Os Recursos somente serão analisados se estiverem dentro do prazo estabelecido no cronograma do Certame.

8.7.1 Em hipótese alguma será aceito recurso em que o candidato alegue erro ao enviar as médias de Língua Portuguesa e de Matemática pelo e-mail, bem como erro ao anexar boletim escolar ou histórico escolar simples ou declaração.

9 DA CLASSIFICAÇÃO

9.1 Para classificação, será considerado o somatório dos pontos obtidos em Língua Portuguesa e em Matemática, conforme fórmula do item 8.5, sendo aprovados os candidatos que obtiverem pontuação dentro do número de vagas oferecido para cada curso.

9.2 O preenchimento das vagas será feito em ordem decrescente de pontuação, de acordo com os critérios estabelecidos para cada curso na forma do quadro de vagas (ANEXO II).

9.3 Ocorrendo o empate no total de pontos, o desempate beneficiará, sucessivamente, o candidato que:

I. Apresentar maior média final em Língua Portuguesa;

II. Apresentar maior média final em Matemática;

III. tiver maior idade.

10 DO RESULTADO

10.1 O IFPI divulgará o Resultado Final no endereço eletrônico www.ifpi.edu.br e nas portarias do campus, conforme cronograma do certame.

10.2 O Resultado do Processo Seletivo será publicado em lista por campus/curso/turno explicitando os classificados em cada Sistema de Cotas e Ampla Concorrência.

10.3 O IFPL, no exercício de sua autonomia, adotará, neste Edital de Chamada Pública 2021/1, a sistemática de preenchimento de vagas que contemple primeiramente a classificação geral por notas e, posteriormente, a classificação dentro de cada um dos sistemas de cotas indicados no subitem 4.1

11 DAS MATRÍCULAS

Parágrafo único: Os candidatos aprovados na Chamada Pública 2021.1, conforme publicação do resultado final homologado, terão a matrícula efetivada automaticamente.

12 DO REMANEJAMENTO DE VAGAS OCIOSAS POR MODALIDADE DE COTAS

12.1 Conforme o art. 15 da Portaria Normativa nº 18, do Ministério da Educação, de 11 de outubro de 2012, o remanejamento das vagas destinadas aos candidatos egressos de escolas públicas dar-se-á da seguinte forma:

Fluxograma de remanejamento das vagas

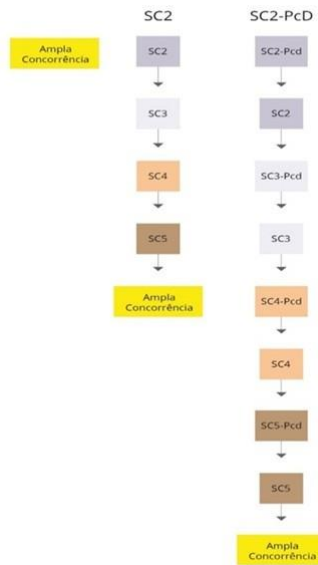

Fluxograma de remanejamento das vagas

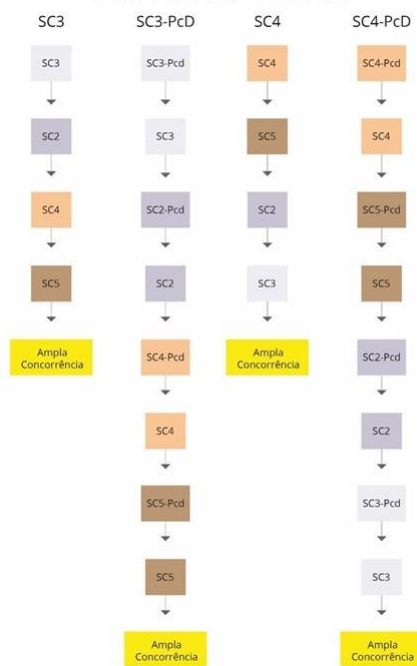

Fluxograma de remanejamento das vagas

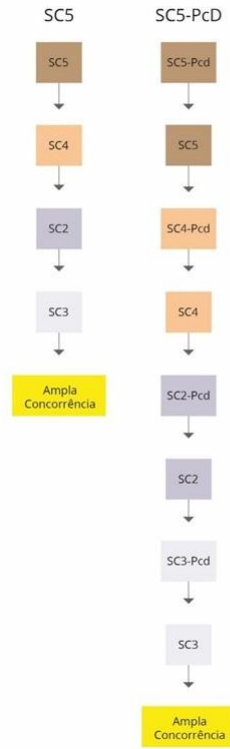

13 DAS DISPOSIÇÕES GERAIS

13.1 Na hipótese de força maior, o Campus fará divulgar, sempre que necessários, avisos oficiais e normas complementares ao presente Edital, divulgando-os no site www.ifpi.edu.br, constituindo tal documento, a partir de então, parte integrante deste Edital.

13.2 A qualquer tempo poder-se-á anular a inscrição e a matrícula do candidato, desde que verificada qualquer falsidade nas declarações e/ou qualquer irregularidade nos documentos apresentados.

13.3 Os casos omissos e as situações não previstas no presente Edital serão analisados pela Diretoria Geral do Campus.

Parágrafo único – Fica eleita a Direção Geral, no Município de Valença do Piauí, para dirimir questões do presente Edital de Chamada Pública.

Valença do Piauí, 28 de abril de 2021.

Nejdiane Pereira Lopes

Diretora Geral

ANEXOS – CHAMADA PÚBLICA 2021.1

ANEXO I – QUADRO DE ENDEREÇO DO CAMPUS

ENDEREÇO: Av Joaquim Manoel, S/N Bairro: Novo Horizonte CEP: 64300-000 / Valença do Piauí - CAMPUS VALENÇA
Email: chamadapublica.caval@ifpi.edu.br
Telefone: (86) 3131. 1489

ANEXO II - QUADRO DE VAGAS

Curso	Forma de ensino	TURNO	Total de vagas
Técnico em Administração	Concomitante Subsequente	Noite	36
Técnico em agropecuária	Concomitante Subsequente	Tarde	25
Técnico em Administração	Integrada	Manhã	22
Técnico em Agropecuária	Integrada	Manhã	15
Técnico em Meio Ambiente	Integrada	Manhã	04

OFERTAS DE CURSOS PARA 2021.1

CAMPUS VALENÇA														
EIXO	CÓDIGO	CURSO	FORMA ENSINO	TURNO	TOTAL DE VAGAS	COTAS								AMPLA CONCORRÊNCIA
						ESCOLA PÚBLICA								
						RENDA MENOR OU IGUAL A 1,5 SALÁRIO MÍNIMO				RENDA MAIOR QUE 1,5 SALÁRIO MÍNIMO				
						PPI**		NÃO PPI***		PPI**		NÃO PPI***		
						SC2	SC2-PCD	SC3	SC3-PCD	SC4	SC4-PCD	SC5	SC5-PCD	
RECURSOS NATURAIS	1	Técnico em Agropecuária	Integrado	Manhã	15	0	0	0	1	5	1	0	1	7
RECURSOS NATURAIS	2	Técnico em Agropecuária	Concomitante/Subsequente	Tarde	25	0	1	0	1	6	1	1	1	14
GESTÃO E NEGÓCIOS	3	Técnico em Administração	Integrado	Manhã	22	0	1	1	1	5	1	0	1	12
GESTÃO E NEGÓCIOS	4	Técnico em Administração	Concomitante/Subsequente	Noite	36	6	1	1	1	7	1	0	1	18
AMBIENTE E SAÚDE	5	Técnico em Meio Ambiente	Integrado	Manhã	04	0	0	0	0	03	0	1	0	0

LEGENDA:

* PCD - PESSOA COM DEFICIÊNCIA

** PPI - PRETO, PARDO E INDÍGENA

*** NÃO PPI - DEMAIS ETNIAS

ANEXO III- MODELO DE DECLARAÇÃO PARA COMPROVAÇÃO DE ESTUDO EM ESCOLA PÚBLICA

FORMA INTEGRADA

DECLARAÇÃO

Declaramos, para fins de direito, que _____
concluiu o Ensino Fundamental neste Estabelecimento de Ensino em ____ de _____ de _____ estando o seu certificado em fase de expedição.
Declaramos, ainda, que o(a) referido(a) aluno(a) cursou todas as séries (anos) do Ensino Fundamental em escola pública, conforme consta em seu histórico escolar.

_____, ____ de _____ de 20 ____.

Diretor (carimbo e assinatura)

ANEXO IV - MODELO DE DECLARAÇÃO PARA COMPROVAÇÃO DE ESTUDO EM ESCOLA PÚBLICA

FORMA CONCOMITANTE

DECLARAÇÃO

Declaramos, para fins de direito, que _____
está matriculado(a) na 1ª, 2ª ou 3ª série do Ensino Médio neste Estabelecimento de Ensino.
Declaramos, ainda, que o(a) referido(a) aluno(a) cursou todas as séries (anos) do Ensino Fundamental e as demais séries do Ensino Médio em escola pública, conforme consta em seu histórico escolar.

_____, ____ de _____ de 20 ____.

Diretor (carimbo e assinatura)

ANEXO V - MODELO DE DECLARAÇÃO PARA COMPROVAÇÃO DE ESTUDO EM ESCOLA PÚBLICA

FORMA SUBSEQUENTE

DECLARAÇÃO

Declaramos, para fins de direito, que _____ concluiu o Ensino Médio neste Estabelecimento de Ensino em ____ de _____ de _____ estando o seu certificado em fase de expedição.
Declaramos, ainda, que o(a) referido(a) aluno(a) cursou todo o Ensino Fundamental e as três séries do Ensino Médio em escola pública, conforme consta no seu histórico escolar.

_____, ____ de _____ de 20 ____.

Diretor (carimbo e assinatura)

ANEXO V - DOCUMENTOS PARA COMPROVAÇÃO DE RENDA FAMILIAR BRUTA MENSAL

1. Trabalhadores Assalariados

1.1 Contracheques - (03) três últimos;

1.2 Declaração de IRPF acompanhada do recibo de entrega à Receita Federal do Brasil e da respectiva notificação de restituição, quando houver;

1.3 CTPS registrada e atualizada;

1.4 CTPS registrada e atualizada ou carnê do INSS com recolhimento em dia, no caso de empregada doméstica;

1.5 Extrato atualizado da conta vinculada do trabalhador no FGTS;

1.6 Extratos bancários dos últimos três meses, pelo menos.

2. Atividade Rural

2.1 Declaração de IRPF acompanhada do recibo de entrega à Receita Federal do Brasil e da respectiva notificação de restituição, quando houver;

2.2 Declaração de Imposto de Renda Pessoa Jurídica - IRPJ;

2.3 Quaisquer declarações tributárias referentes a pessoas jurídicas vinculadas ao candidato ou a membros da família, quando for o caso;

2.4 Extratos bancários dos últimos três meses, pelo menos, da pessoa física e das pessoas jurídicas vinculadas;

2.5 Notas fiscais de vendas.

3. Aposentados e Pensionistas

3.1 Extrato mais recente do pagamento de benefício;

3.2 Declaração de IRPF acompanhada do recibo de entrega à Receita Federal do Brasil e da respectiva notificação de restituição, quando houver;

3.3 Extratos bancários dos últimos três meses, pelo menos.

4. Autônomos e Profissionais Liberais

4.1 Declaração de IRPF acompanhada do recibo de entrega à Receita Federal do Brasil e da respectiva notificação de restituição, quando houver;

4.2 Quaisquer declarações tributárias referentes a pessoas jurídicas vinculadas ao candidato ou a membros de sua família, quando for o caso;

4.3 Guias de recolhimento ao INSS com comprovante de pagamento do último mês, compatíveis com a renda declarada;

4.4 Extratos bancários dos últimos três meses.

5. Rendimentos de Aluguel ou Arrendamento de Bens Móveis e Imóveis

5.1 Declaração de Imposto de Renda Pessoa Física - IRPF acompanhada do recibo de entrega à Receita Federal do Brasil e da respectiva notificação de restituição, quando houver;

5.2 Extratos bancários dos últimos três meses, pelo menos;

5.3 Contrato de locação ou arrendamento devidamente registrado em cartório acompanhado dos três últimos comprovantes de recebimentos.

ANEXO VI – DECLARAÇÃO DE PROFISSIONAL AUTÔNOMO

Eu, _____, RG _____ e CPF _____, declaro que trabalho como profissional autônomo, exercendo a atividade de _____, perfazendo uma renda mensal de aproximadamente R\$ _____ (_____).

Estou ciente de que é de minha inteira responsabilidade a veracidade das informações prestadas neste documento.

_____, de _____ de 20____.

Assinatura do declarante

ANEXO VII - DECLARAÇÃO DE PESSOA SEM RENDA

Eu, _____, RG _____ e CPF _____, declaro que não exerço atividade remunerada e meu sustento provém de :

Estou ciente de que é de minha inteira responsabilidade a veracidade das informações prestadas neste documento.

_____, _____ de _____ de 20____.

Assinatura do declarante

ANEXO VIII - TABELA DE EQUIVALÊNCIA

Caso as notas obtidas pelo candidato não estejam na escala de 0,00 (zero) a 10,00 (dez), deverá ser feita a conversão de acordo com a fórmula:

$$\frac{\text{Nota da disciplina a ser inserida} \times \text{maior nota possível na escala utilizada}}{\text{nota do candidato} \times 10,00}$$

Para uma escala de 0,00 (zero) a 100,00 (cem), considerando 63,00 como nota de Português e 78,00 como nota de Matemática:
 Português = $63,00 \times 10,00 = 6,30$
 100,00
 Matemática = $78,00 \times 10,00 = 7,80$
 100,00

Para uma escala de 0,00 (zero) a 5,00 (cinco), considerando 4,10 como nota de Português e 4,70 como nota de Matemática:
 Português = $4,10 \times 10,00 = 8,20$
 5,00
 Matemática = $4,70 \times 10,00 = 9,40$
 5,00

Para escala ENCCEJA (nota máxima 180,00), considerando 123,80 como nota de Português e 104,90 como nota de Matemática:
 Português = $123,80 \times 10,00 = 6,87$
 180,00
 Matemática = $104,90 \times 10,00 = 5,82$
 180,00

Para escala ENEM (nota máxima 1000,00), considerando 543,40 como nota de Português e 863,20 como nota de Matemática:
 Português = $543,40 \times 10,00 = 5,43$
 1000,00
 Matemática = $863,20 \times 10,00 = 8,63$
 1000,00

Conceito	Conversão em Nota
A	10,0
PLENAMENTE SATISFATÓRIO (PS)	
APROVADO SUPERIOR (AS)	
EXCELENTE (EX)	
ÓTIMO (OT)	
PROGRESSÃO SATISFATÓRIA COM APROFUNDAMENTO (PSA)	
PROGRESSÃO SATISFATÓRIA PLENA (PSP)	

Conceito	Conversão em Nota
SATISFATÓRIO AVANÇADO	9,0
APROVADO MÉDIA SUPERIOR	
MUITO BOM (MB)	
PROGRESSÃO ESSENCIAL (PE)	

Conceito	Conversão em Nota
APROVADO (A)	
HABILITADO (H)	

PROMOVIDO	8,5
SATISFATÓRIO	
CONCLUÍDO	
PROGRESSÃO SATISFATÓRIA (PS)	

Conceito	Conversão em Nota
BOM (B / B+)	8,0
Conceito	Conversão em Nota
PROFICIENTE	7,0
SIGNIFICATIVO (SI)	
REGULAR PARA BOM (RB)	
REGULAR	
C / C+	
SUFICIENTE	

Conceito	Conversão em Nota
MÉDIO	6,0
APROVADO MÉDIO	

Conceito	Conversão em Nota
INSUFICIENTE (I)	5,0
INSATISFATÓRIO (IN)	
NÃO SATISFATÓRIO (NS)	
MÉDIO INFERIOR PROGRESSÃO NÃO AVALIADA (PNA)	
PROGRESSÃO INSATISFATÓRIA (PI)	
D	

NOTAS	
Nota do Histórico Escolar	Conversão em Nota
0 (zero) a 100 (cem)	Registrar no formulário de inscrição 0,0 a 10,0
<p>*As notas obtidas pelo candidato na escala de 0 (zero) a 100 (cem) deverão ser divididas por 10 (dez), para alcançar assim a nota de 0,00 (zero) a 10,00 (dez), para inserção no formulário de inscrição.</p> <p>Exemplo: 98 dividido por 10 = 9,8</p>	

Nota do Histórico Escolar	Conversão em Nota
Ex.: ENEM	
0 (zero) a 1000 (mil)	Registrar no formulário de inscrição 0,0 a 10,0
<p>* As notas obtidas pelo candidato na escala de 0 (zero) a 1000 (mil) deverão ser divididas por 100 (cem), para alcançar assim, a nota de 0,00 (zero) a 10,00 (dez), para inserção no formulário de inscrição.</p> <p>Exemplo: 988 dividido por 100 = 9,88 (em casos assim, inserir no sistema de inscrição a nota 9,88 por exemplo)</p>	

Nota do Histórico Escolar	Conversão em Nota
Ex.: ENCCEJA	
100 (cem) a 200 (duzentos)	Registrar no formulário de inscrição 0,0 a 10,0
<p>*As notas obtidas pelo candidato, no ENCCEJA, na escala de 100 (cem) a 200 (duzentos) deverão ser divididas por 20 (vinte), para alcançar assim a nota de 5,00 (cinco) a 10,00 (dez), para inserção no formulário de inscrição.</p> <p>Exemplo: 150 dividido por 20 = 7,5</p>	

Nota do Histórico Escolar	Conversão em Nota
Em escala de 0 a 5	
5	10
4	8,5
3	7
2	6
1	5

DISCIPLINAS E ÁREAS DO CONHECIMENTO	
Áreas do conhecimento/disciplinas	NO FORMULÁRIO DE INSCRIÇÃO DO IFPI
Linguagens, Códigos e suas Tecnologias	Língua Portuguesa
Matemática e suas Tecnologias	Matemática
Ciências da Natureza e suas Tecnologias	
Ciência*	Física
Ciências da Natureza e suas Tecnologias	
Ciências*	Química
Ciências da Natureza e suas Tecnologias	
Ciência*	Biologia

*Quando o Histórico Escolar do Ensino Médio não apresentar as disciplinas de Física, Química e/ou Biologia, mas apresentar a disciplina Ciências, o candidato deverá utilizar as notas de Ciências no Formulário de Inscrição, repetindo-as sem prejuízo algum.

TABELA DE EQUIVALÊNCIA DE CONCEITOS E NOTAS

Conceitos	Notas
A	De 10,0 a 9,1
A -	De 9,0 a 8,1
B	De 8,0 a 7,1
B -	De 7,0 a 6,1
C	De 6,0 a 5,1
C-	De 5,0 a 4,1
D	De 4,0 a 3,1
D-	De 3,0 a 2,1
E	De 2,0 a 1,1
E-	De 1,0 a 0,0

TABELA DE EQUIVALÊNCIA MENÇÃO/NOTA

SR	0 (SEM RENDIMENTO)
II	1 A 2,9
MI	3 A 4,9
MM	5 A 6,9
MS	7 A 8,9
SS	9 A 10

ANEXO IX – REQUERIMENTO DE SOLICITAÇÃO DE USO DE NOME SOCIAL

Conforme Decreto nº 8.727/2016 e a Resolução nº 032/2018 – Conselho Superior/IFPI fica assegurado ao candidato transgênero, travesti ou transexual, o direito de ser tratado pelo gênero e pelo nome social durante a realização de todas as etapas do Exame Classificatório.

O candidato deverá preencher este requerimento de solicitação de uso de nome social e anexar os seguintes documentos:

I. Carteira de Identificação de Nome Social, nos termos da Lei Ordinária nº 5.916/2009 e do Decreto nº 14.602/2001, ambos do Estado do Piauí;

II. Carteira de Identidade e do Cadastro de Pessoa Física (CPF) do candidato;

III. Carteira de Identidade dos pais ou responsável legal, caso o candidato seja menor de idade;

IV. Autorização expressa dos pais ou representante legal, caso o candidato seja menor de idade.

*Desejo utilizar nome social, de acordo com minha identidade de gênero, assumindo inteira responsabilidade e ciente de que este constará em lista de chamada, prova e demais documentos referentes a este processo (Portaria MEC. 1.612/2011);

Resolução CNCD/LGBT 12/2015)*.

Nome Social: _____

Nome Civil: _____

Data de Nascimento __/__/__ RG _____ CPF: _____

E-mail _____ Telefone(s) _____

*Preencher este campo se o solicitante for menor de 18 anos

Autorizo meu (minha) filho (a) _____

a usar o nome social na chamada pública 2021/1.

Assinatura dos pais ou responsável legal

_____, _____, de _____, de 20____.

Assinatura do Solicitante

ANEXO X – DECLARAÇÃO ESCOLAR – MÉDIA DE NOTA DAS DISCIPLINAS PORTUGUÊS E MATEMÁTICA

Declaramos para o fim de realização de inscrição no Exame Classificatório 2021.1 que o estudante (a) _____

CPF _____ obteve as Médias Finais nas disciplinas de Língua Portuguesa e Matemática referente à _____ série do ensino _____ (informar se é ensino fundamental ou médio), conforme descrito abaixo;

Disciplinas	Média Final referente à série _____
Língua Portuguesa	
Matemática	

_____, _____ de _____ de 20____.

A declaração escolar deverá constar o carimbo da Escola, juntamente com a assinatura e o carimbo do Gestor (a) e/ou da Secretário (a).

ANEXO XI – FICHA DE INSCRIÇÃO

	DIRETORIA DE ENSINO
	DEPARTAMENTO DE CONTROLE ACADÊMICO
	FICHA DE INSCRIÇÃO

Obs.: Preencher em LETRA DE FORMA LEGÍVEL e não abreviar o nome do candidato e a filiação.

DADOS DE INSCRIÇÃO			
NOME DO CURSO:		MATRÍCULA (uso do IEP):	
TURNO:	SÉRIE/MÓDULO/PERÍODO: 1	ANO LETIVO: 2021.1	
CHAMADA: PÚBLICA	FORMA DE INGRESSO: CHAMADA PÚBLICA	AMPLA CONCORRÊNCIA () COTA () Qual: _____	
PESSOA FÍSICA (Informações do aluno)			
NOME DO ALUNO:		DATA DE NASCIMENTO:	
CPF:	Nº RG:	ÓRGÃO EXPEDIDOR/UF:	DATA DE EXPEDIÇÃO:
TÍTULO DE ELEITOR/ZONA/SEÇÃO:	CERTIFICADO DE RESERVISTA/TIPO:	SEXO: () FEMININO () MASCULINO	Estado Civil:
NACIONALIDADE (país):	NATURALIDADE (cidade):	PROFISSÃO:	
ENDEREÇO:		Nº/COMPLEMENTO (BLOCO, CONDOMÍNIO, Nº AP):	
BAIRRO:	CEP:	CIDADE:	UF:
TELEFONE 1:	TELEFONE 2:	E-MAIL:	
NOME DA MÃE:		CPF:	
NOME DO PAI OU RESPONSÁVEL:		CPF:	
ALUNO EMANCIPADO: () SIM () NÃO		Anexar documento que comprova emancipação	

DADOS SOCIOECONÔMICOS	
COR/RAÇA	() Branco () Preto () Pardo () Amarelo () Indígena

ESTADO CIVIL	() Solteiro () Casado () União estável () Divorciado () Separado () Viúvo
ESCOLA DE ORIGEM	() Pública () Privada () Filantrópica () Outros
FAIXA DE RENDA FAMILIAR	() até 1,5 salários mínimos () entre 1,5 e 2,0 salários mínimos () entre 2,0 e 2,5 salários mínimos () entre 2,5 e 3,0 salários mínimos () mais que 3,0 salários mínimos Renda familiar: _____ Nº de dependentes da renda: _____
NECESSIDADES EDUCACIONAIS ESPECIAIS	() não () altas habilidades/superdotação () condutas típicas (déficit de atenção, hiperatividade, esquizofrenia, transtorno bipolar) () deficiência auditiva () deficiência física () deficiência mental () deficiência múltipla (associação de duas ou mais) () deficiência visual () surdocegueira (deficiência auditiva e visual) () transtorno global de desenvolvimento
COM RELAÇÃO AO TRABALHO	() Não realiza nenhuma atividade remunerada () Trabalhador com carteira assinada () Trabalhador sem carteira assinada () Servidor público concursado () Em contrato temporário () Autônomo/prestador de serviços ou proprietário de empresa () Trabalhador rural
MÉDIAS	PORTUGUÊS (_____) MATEMÁTICA (_____) _____

_____, ____ de _____ de 2021

(cidade)

Assinatura do Requerente ou Responsável

Documento assinado eletronicamente por:

▪ Neydiane Pereira Lopes, DIRETOR GERAL - DEE - DG-VALENCA-CAMPUS VALENCA, em 29/04/2021 18:15:16.

Este documento foi emitido pelo SUAP em 29/04/2021. Para comprovar sua autenticidade, faça a leitura do QRCode ao lado ou acesse <https://suap.fipi.edu.br/autenticar-documento/> e forneça os dados abaixo:

Código Verificador: 31055

Código de Autenticação: cb832aa76d

